LIETUVOS RESPUBLIKOS
SEIMAS

Seimo nario Eugenijaus SABUČIO pirmųjų veiklos metų ataskaita

2020 m. lapkritis – 2021 m. lapkritis

VEIKLOS PRIROTETAI

- FINANSAVIMAS JONAVOS PIETRYTINIO APLINKKELIO PROJEKTO ĮGYVENDINIMO PRADŽIAI
- JONAVOS LIGONINĖS TEIKIAMŲ PASLAUGŲ IŠSAUGOJIMAS MIESTO IR RAJONO GYVENTOJAMS
- MAŽESNI ELEKTROS ENERGIJOS IR DUJŲ TIEKIMO TARIFAI BUITINIAMS VARTOTOJAMS
- PIGESNIS BŪTINIAUSIŲ MAISTO PRODUKTŲ KREPŠELIS
- TIESIOGINIŲ MERŲ RINKIMŲ ĮTEISINIMAS KONSTITUCIJOJE
- PAPILDOMI FINANSAVIMO ŠALTINIAI SAVIVALDAI, UŽTIKRINANT JOS DIDESNĮ NEPRIKLAUSOMUMĄ NUO VYRIAUSYBĖS SPRENDIMŲ
- KELIŲ INFRASTRUKTŪROS GERINIMAS – ŽVYRKELIŲ PROGRAMOS SPARTESNIS ĮGYVENDINIMAS

Gerbiami Jonavos krašto gyventojai,

Prieš pateikdamas pirmąją savo veiklos Seime ataskaitą, kiekvienam iš Jūsų noriu padėkoti už išreikštą palaikymą ir parodytą paramą per praėjusius 2020 metų rinkimus į Seimą. Toks pasitikėjimas man yra didėlė garbė ir asmeniška atsakomybė pateisinti Jūsų – Jonavos rajoną mylinčių ir jam neabejingų gyventojų – lūkesčius.

Žinoma, tiek praėjusieji, tiek 2021 metai mus vertė gyventi neeilinėmis aplinkybėmis. Kaip ir visai valstybei bei pandemijos apimtam pasauliui, mums tai buvo išskirtinių iššūkių ir patirčių metai. Tikiu, kad šias patirtis galime pritaikyti ir panaudoti jas ateityje, nes išmokome labiau saugoti ne tik savo, bet ir artimųjų sveikatą. Turėjome galimybę iš naujo įvertinti bendravimo svarbą.

Pandemija taip pat pakoregavo planus su Jumis tiesiogiai susitikti kuo dažniau – susitikimai turėjo persikelti į virtualią erdvę. Ne su vienu iš Jūsų kalbėjome telefonu, bendravome išmaniųjų programėlių pagalba ar susirašėme elektroniniu paštu. Džiaugiuosi, kad ne vienos problemos sprendimas pajudėjo iš mirties taško, o kreipimaisi dėl jų į įvairias institucijas davė savo rezultatą.

Vasarą atsitraukus karantino suvaržymams, naudojausi kiekvienu Jūsų pakvietimu, ir, kiek galimybės leido, stengiausi dalyvauti visose Jonavos rajono bendruomenių šventėse, organizuotuose susitikimuose ir galėjau gyvai su Jumis pabendrauti. Ačiū Jums už tai!

Nuo pat kadencijos pirmųjų dienų Seime aktyviai naudojausi svarbiausia Seimo nario pareiga – įstatymų leidyba. Dar kandidatuodamas į Seimą atvirai sakiau ir savo rinkimų programoje rašiau, kad klausimai dėl atskirties mažinimo, teisingesnės socialinės ir mokestinės politikos įgyvendinimo, didesnio savivaldos savarankiškumo ir stipresnių regionų – man bus patys svarbiausi.

Pirmieji metai parodė, kad aktyvus dalyvavimas teisėkūroje leidžia pasiekti norimų rezultatų, todėl ir toliau visos kadencijos metu teiksiu įstatymines pataisas, kurios leistų įgyvendinti tikslus, iškeltus mano programoje.

Teisėkūros procesas Seime yra neatsiejamas ir nuo sėkmingo darbo parlamento komitetuose ir komisijose. Seimo statutas numato, kad parlamentarai turi dirbti viename iš nuolatinių parlamento komitetų. Tradiciškai komitetas pasirenkamas pagal įgytas ir turimas Seimo nario kompetencijas, todėl natūraliai susiklostė, kad esu itin svarbaus Valstybės valdymo ir savivaldybių komiteto nariu. Manau, kad mano darbo patirtis, einant Jonavos rajono mero ir vicemero pareigas, bus geriausiai pritaikyta būtent šiame komitete.

Seime taip pat einu Peticijų komisijos pirmininko pavaduotojo pareigas. Įstatymų numatyta tvarka Lietuvos Respublikos piliečių peticijoms nagrinėti Seime sudaroma Peticijų komisija. Ši komisija nagrinėja Seimui adresuotas piliečių peticijas, kai galimai reikia pakeisti, papildyti ar pripažinti netekusiu galios galiojantį arba priimti naują teisės aktą.

Besibaigiant pirmiesiems Seimo kadencijos metams noriu pasidalinti svarbiausiais savo per vienerius metus nuveiktais darbais. Atsiskaitymas už nuveiktus darbus prieš rinkėjus man visuomet buvo ir bus svarbi pareiga.

Seimo narys
Eugenijus Sabutis

SVARBIAUSI DARBAI

Jonavos aplinkkeliui rekomenduota skirti finansavimą

Ypatingą dėmesį skyriau Jonavos pietrytinio aplinkkelio projektui. Intensyvus bendradarbiavimas su atsakingomis institucijomis ir nuolatinis šio klausimo kėlimas Seime davė norimą rezultatą – gautas patvirtinimas, kad 2022 m. finansavimo laikotarpyje Europos Komisijai net trys ministerijos – Krašto apsaugos, Susisiekimo ir Užsienio – teiks rekomendaciją skirti 4 mln. eurų aplinkkelio įgyvendinimo projekto darbų pradžiai. Likusią sumą turėtų skirti Lietuvos Respublikos Vyriausybė, todėl pasiūlymai skirti galutinį finansavimą šiam projektui 2020 m. buvo du kartus registruoti svarstant Valstybės biudžetą. Šie pasiūlymai taip pat bus teikiami ir toliau – Seimą pasiekus 2022 metų biudžetui.

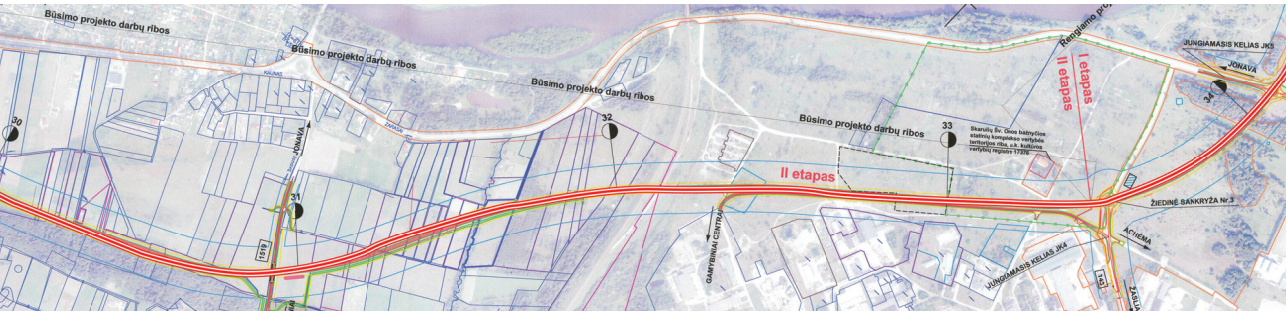

Kreipiausi į Sveikatos apsaugos ministrą Arūną Dulkį dėl sveikatos priežiūros įstaigų reformos planų – tai negali tapti pretekstu uždaryti Jonavos ligoninę

Aiškėjant Sveikatos apsaugos ministerijos planams dėl regioninių sveikatos priežiūros įstaigų tinklo ir paslaugų reorganizacijos ar net jų panaikinimo, oficialiai kreipiausi į sveikatos apsaugos ministrą Arūną Dulkį dėl Jonavos ligoninės ir konsultacinės poliklinikos galimo pertvarkymo. Tenka apgailestauti, kad Ministro Dulkio rengiama reforma grasina ne vienai regionuose įsikūrusiai ligoninei ir jos pacientams, nes valdantieji Seime sveikatos apsaugą nori grįsti tik siauru ekonominio efektyvumo ir pelningumo kriterijumi – visai užmirštama pacientų sveikata. Kreipimasis jau duoda rezultatų – įsibėgėjo intensyvios konsultacijos tarp Jonavos rajono savivaldybės, ministerijos ir ligonių kasų, taip pat pradėti dėlioti strateginiai planai, kaip stabdyti tokią reformą ir išsaugoti visas būtiniausias medicininės paslaugas Jonavos rajono gyventojams.

Išaiškinta, kad suvaldyti kylančias elektros ir dujų kainas Vyriausybė galėjo, tačiau nieko nesiėmė

Vyriausybė turėjo galimybių sumažinti sparčiai pabrangusias elektros, dujų ir šildymo kainas. Viena iš jų – valstybinių energetikos įmonių pelningumo peržiūra. Vien pernai jų grynieji pelnai siekė daugiau kaip 266 mln. eurų. Energetikos sektoriuje dominuojančių valstybinių įmonių prognozėmis, jų pelnai šiais metais gali siekti iki 310 mln. eurų. Tą padariusi valdžia, galėjo amortizuoti reguliuojamos kainos dalį ir pristabdyti didėjančias kainas. To nepadarė ir viską perkėlė ant vartotojų pečių. Šį faktą iš dalies patvirtino ir Valstybinės energetikos reguliavimo tarybos (VERT) vadovas, mano paklaustas, ar iki drastiško kainų augimo Vyriausybėje buvo bent kartą tartasi, ar galvota, kokias priemones valdančioji dauguma galėtų taikyti tam, kad neleistų elektros, dujų ir šildymo kainoms taip drastiškai didėti. Atsakymo neišgirdau. Tačiau gavau patvirtinimą, kad dabartinė teisinė bazė yra netobula ir ji turėtų būtų taisoma. Todėl būtina planuoti įstatymų projektų paketą, leisiantį ateityje išvengti situacijos, kuri susiklostė šiuo metu. Pataisomis būtų siekiama panaudoti dalį valstybinių įmonių grynojo pelno, siekiant subsidijuoti elektros energijos ar dujų kainų padidėjimą galutiniams vartotojams.

Ugniagesių-gelbėtojų tarnybai papildomas finansavimas

Nepaisant Priešgaisrinės apsaugos ir gelbėjimo departamento nuolatinių perspėjimų, kad savivaldybių priešgaisrinės funkcijos finansavimui numatyta nepakankamai lėšų, o daugeliui savivaldybių skirtų lėšų neužtenka net darbo užmokesčiui finansuoti, valdantieji nebuvo linkę atsižvelgti į ugniagesių teisėtus prašymus. Tačiau valstybės biudžeto projektui grįžus į Seimą pavasario sesijoje kartu su kitais Seimo nariais teikėme pasiūlymą skirti papildomą finansavimą ugniagesiams-gelbėtojams. Seimui pritarus, iš Vyriausybės rezervo buvo papildomai skirta daugiau kaip 380,5 tūkst. eurų ugniagesiams, kurių vykdoma veikla susijusi su COVID-19 pandemija.

Augančias maisto kainas buvo įmanoma pristabdyti. Vyriausybės klausiau, kodėl ši nieko nesiima?

Prekės ir paslaugos Lietuvoje brango ištisus metus, o pabrangusi elektros energija ir 50 proc. pabrangęs dujų tiekimas neišvengiamai skatins kainų šuolį artimiausioje ateityje. Vyriausybės klausiau, kodėl nepasakoma, kad maisto kainų augimą bent iš dalies suvaldyti visgi įmanoma. Vienas jų – mažesni pridėtinės vertės mokesčio tarifai, kurie užtikrintų mažesnes maisto produktų kainas žmonėms. Tą ne kartą yra akcentavusi ir Europos Taryba.

Savivaldybių viešojo transporto įmonėms iš dalies kompensuoti nuostoliai dėl COVID-19 pandemijos

Savivaldybių vežėjams tapus pandemijos ir ministerijų įkaitais, kėliau klausimą dėl tinkamos finansinės paramos labai svarbias vežimo funkcijas užtikrinančioms savivaldybių viešojo transporto įmonėms. Po ilgų diskusijų ir įtikinėjimų Susisiekimo ministerija priėmė sprendimą vežėjų nuostoliams, patirtiems dėl keleivių vežimo ribojimų COVID-19 pandemijos sąlygomis, skirti apie 8,4 mln. eurų. Šios lėšos numatytos tikslinant valstybės biudžetą, padidinus asignavimus Vyriausybės rezervui. Toks sprendimas leido bent iš dalies kompensuoti patirtus nuostolius, nes įvesti Vyriausybės ribojimai smarkiai kirto šioms savivaldybių įmonėms. Savivaldybių vežėjai turėjo užtikrinti nepertraukiamą keleivių judėjimą savivaldybių teritorijoje ir nenorėjo nutraukti keleivių vežimo paslaugų teikimo karantino režimo galiojimo laikotarpiu. Savivaldybių vežėjai subsidijų ir kitokio pobūdžio paramos gauti negalėjo, nors teikia tokias pat keleivių vežimo paslaugas kaip ir privačios įmonės, kurios gavo milžinišką valstybės paramą.

Priimta rezoliucija dėl žvyrkelių asfaltavimo

Lietuvos Socialdemokratų frakcijos iniciatyva Seimas priėmė rezoliuciją, kuria pabrėžė, kad Lietuvai nedelsiant reikalinga atskira žvyrkelių per Lietuvos gyvenvietes asfaltavimo programa. Šiuo dokumentu Seimas nusiuntė aiškų signalą Vyriausybei, jog valstybės biudžete turės būti numatytos lėšos ir nuo 2022 m. pradėta vykdyti žvyrkelių asfaltavimo programa. Tikiu, kad tokia Seimo pozicija paskatins spartesnį žvyrkelių asfaltavimą ir Jonavos rajono gyvenvietėse ir kaimuose.

Sustabdyti Aplinkos ministerijos bandymai savivaldą eliminuoti iš atliekų sektoriaus

Aplinkos ministerija bandė įstatymais įteisinti ilgalaikius privačių atliekų tvarkytojų siekius perimti šiuo metu savivaldybių valdomų įmonių aptarnaujamą atliekų tvarkymo rinkos dalį – kas būtų reiškę ir galimai didesnes sąskaitas už atliekas. Tokie Aplinkos ministerijos siekiai Seime buvo sustabdyti. Mano registruotomis pataisomis tiesiogiai užkirstas kelias privačioms įmonėms galimai krautis papildomus pelnus gyventojų sąskaita. Tokiu būdu buvo padėtas svarbus žingsnis ginant ir išlaikant savivaldos savarankiškumą.

Kaip Seimo narys inicijavau ir dalyvavau rengiant :

***52** įstatymo projektus, **22** pasiūlymus papildyti ar patobulinti įstatymų projektus.*

Asmeniškai didžiausią dėmesį skyriau **7** įstatymų projektams, kurie pasiekė arba artimiausiu metu pasieks Seimo plenarinių posėdžių salę svarstymui.

Nuo liepos mėnesio sparčiai augant elektros ir dujų kainoms, registruotas įstatymo projektas, kuriuo siūloma nustatyti lengvatinį 9 proc. pridėtinės vertės mokestį taikyti elektros ir dujų tarifams buitiniams vartotojams, nes dabar jiems taikomas standartinis 21 proc. apmokestinimas. Akivaizdu, kad elektros ir dujų kainų didėjimas pirmiausiai smogs mažas ar vidutines pajamas gaunantiems žmonėms. Dauguma šalies gyventojų didelę dalį savo pajamų vis dar turi skirti būtiniausioms komunalinėms paslaugoms apmokėti, todėl teikiama PVM lengvata tikrai sumažintų šią naštą.

Mano iniciatyva parengtos, registruotos ir pateiktos opozicinių frakcijų narių pasirašytos Konstitucijos pataisos, kuriomis būtų įteisinami tiesioginiai savivaldybių merų rinkimai ir išsaugotas dabartinis savivaldos modelis. Toks modelis sėkmingai veikia jau šešerius metus, juo patenkinti savivaldybių gyventojai. Konstitucijos pakeitimo įstatymo projekte yra aiškiai numatyta, kad meras turi išlaikyti dabartines funkcijas – būti tarybos pirmininku, miesto ar rajono vadovu ir būti renkamas tiesiogiai – tai yra viena iš esminių stiprios savivaldos sąlygų.

Seime įregistruoti siūlymai mažinti maisto prekių kainas. Įstatymo pataisomis siūloma nuo 2022 m. nustatyti lengvatinį 9 proc. pridėtinės vertės mokesčio (PVM) tarifą būtiniausiems maisto produktams - tokiu būdu pagrindinių maisto produktų

krepšelis atpigtų apie 10 proc. Didėjant pajamų nelygybei ir augant vidutinėms maisto produktų kainoms, didelė dalis mažas pajamas gaunančių Lietuvos gyventojų vis labiau jaučia socialinės atskirties keliamus iššūkius. Labiausiai pažeidžiamos visuomenės grupės sparčiai artėja prie santykinės skurdo ribos. Būtina atsižvelgti į dabartinę situaciją – koronaviruso krizės akivaizdoje ir dėl pandemijos kasdien keliamų finansinių sunkumų gyventojams – būtiniausių maisto produktų kainų sumažinimas bent iš dalies padėtų išspręsti pinigines problemas.

Seime įregistruotos įstatymo pataisos, kuriomis siūloma motorinių transporto priemonių registracijos mokestį įskaityti tiesiai į savivaldybių biudžetus. Toks pakeitimas leistų surinktas lėšas panaudoti realiai aplinkos apsaugai, o ne deklaruojamai, kaip yra daroma iki šiol. Matau, kad yra daugybė priemonių, kaip surenkamas lėšas panaudoti tikslingiau – suteikime įrankių pačioms savivaldybėms papildomai investuoti į viešojo transporto atnaujinimą, dviračių ir pėsčiųjų takų plėtrą, želdynų sodinimą, pavyzdžiui, šalia didžiausių taršos šaltinių.

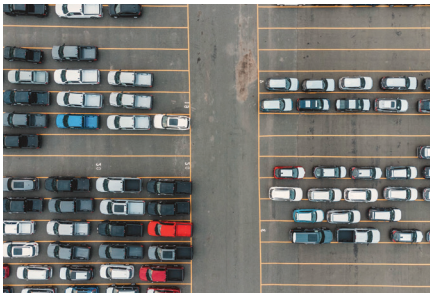

Seimui pateiktas įstatymo projektas, leisiantis užtikrinti želdynų ir želdinių išsaugojimą. Juo nustatoma, kad savivaldybių teritorijoje esančių želdynų ir želdinių apsauga taptų ne savarankiškoji, o valstybės deleguota savivaldos funkcija. Toks pakeitimas leistų savivaldai tikėtis tinkamo finansavimo užtikrinat jų teritorijoje esančių želdynų ir želdinių priežiūrą, tvarkymą ir inventorizavimą.

Vyriausybei ir toliau nesiimant jokių konkrečių veiksmų siekiant stiprinti savivaldybių savarankiškumą ir jų investicinį pajėgumą, Seime teikiamas įstatymo projektas, kuriuo siūloma keisti gyventojų pajamų mokesčio (GPM) netekčių naštos pasidalijimo tarp valstybės ir savivaldybių biudžetų proporciją – ją didesne dalimi prisiimtų valstybė, o ne savivalda. Šiuo metu valstybės biudžetui tenka 70 proc. GPM mokesčio netekčių naštos, o savivaldybių biudžetams – 30 proc. Projektas numato savivaldos atžvilgiu teisingesnę proporciją – 80 proc. valstybės ir 20 proc. savivaldybių biudžetams. Jeigu savivaldybių GPM netektys susidaro dėl Vyriausybės ar Seimo sprendimų – tai natūralu, kad didesnę šių netekčių naštą ir turėtų prisiimti centrinė valdžia ir jos formuojamas valstybės biudžetas, o nebandyti šias netektis užkamšyti ir taip nedideliais savivaldybių biudžetais.

Įregistruotos įstatymo pataisos, kuriomis siūloma nustatyti, kad 80 procentų pelno mokesčio būtų įskaitomi į valstybės biudžetą, o 20 procentų šio mokesčio – į savivaldybių biudžetus. Šiuo metu visos pajamos iš pelno mokesčio yra įskaitomos tik į valstybės biudžetą, jeigu dalis pelno mokesčio būtų skiriama savivaldybėms, kurių teritorijoje veikia įmonė, tai įgalintų ir labiau motyvuotų savivaldybę pritraukti investicijas bei skatinti verslumą, o tuo pačiu užtikrinti pelningų įsidarbinimo galimybių regionuose gyvenantiesiems ir dirbantiesiems.

VALSTYBĖS VALDYMO IR SAVIVALDYBIŲ KOMITETO SVARBIAUSI SPRENDIMAI

Pritarus Valstybės valdymo ir savivaldybių komiteto narių pasiūlymams, Seimas priėmė Valstybės tarnybos įstatymo patobulintą variantą. Pakeitus reglamentavimą, įstatymas papildytas svarbiais punktais. Įtvirtintos šios naujovės:

- ***Valstybės tarnautojo teisė į 1 mėnesio adaptaciją jį paskyrus ar grįžus į pareigas įstaigose nustatyta tvarka;***
- ***Pakaitinių valstybės tarnautojų atranka iš centralizuotos sistemos grąžinta į įstaigas;***
- ***Galimybė vadovaujančias pareigas einantiems valstybės tarnautojams gauti teisingą apmokėjimą už viršvalandinį darbą, analogiškai kaip numatyta dirbantiesiems pagal darbo sutartis;***
- ***Kadencijai paskirtiems gerai dirbusiems ir nuobaudų neturintiems valstybės tarnautojams sukakus 65 metams sudaryta galimybė pasirinkti pabaigti kadenciją, arba savo noru būti atleistiems ir gauti 2 mėnesių išeitinę išmoką.***

✔ Komitete svarstant valstybės biudžeto tikslinimo projektą, palaikyti savivaldos prašymai skirti papildomų lėšų savivaldybių poreikiams. Komitete palaikytas Lietuvos savivaldybių asociacijos (LSA) siūlymas fiskalinės drausmės taisyklių išimtis taikyti ne tik centrinei valdžiai, bet ir savivaldybėms. Komitetas palaikė ir LSA realiu poreikiu pagrįstą prašymą dėl bent 14 mln. eurų savarankiškoms funkcijoms vykdyti ir prašymą kompensuoti 4,6 mln. eurų savivaldybių negautų pajamų iš žemės mokesčio. Komitetas pritarė senai brendusiai idėjai, kad savivaldybės, kurios rezultatyviai įgyvendino valstybės deleguotas funkcijas ir mažesniais nei planuota kaštais pasiekė reikalaujamus rezultatus, sutaupytas lėšas galėtų naudoti kitiems tikslams toje pačioje valstybės veiklos srityje.

✔ Vienas svarbiausių darbų – Vyriausybei pasiūlyta skirti papildomai 20 mln. eurų vietinės reikšmės žvyrkelių asfaltavimui. Ne kartą esu pabrėžęs, kad kelių infrastruktūros gerinimas turi būti absoliutus valstybės prioritetas, nes nesant tinkamo kelių tinklo, nereikia tikėtis investicijų į nuo didžiųjų miestų nutolusias vietoves ir jų realų atgaivinimą.

✔ Neelinio Valstybės valdymo ir savivaldybių komiteto posėdžio metu svarstytas klausimas dėl savivaldos vaidmens valdant vadinamąją migrantų krizę. Posėdžio metu Vyriausybė paraginta gerinti komunikaciją su savivaldybėmis, įtraukti savivaldą į sprendimų priėmimo procesą ir užtikrinti aiškų savivaldybių patiriamų išlaidų, susijusių su situacijos valdymu, kompensavimo mechanizmą. Taip pat pabrėžta būtinybė užtikrinti visuomenės saugumą, pasitelkiant pagal poreikį kariuomenės ir Šaulių sąjungos pajėgas.

✔ Komiteto iniciatyva parengtas Vietos savivaldos įstatymo pakeitimo įstatymo projektas, kuriuo siūloma šiame įstatyme įtvirtinti galimybę Savivaldybės tarybos komitetams ir komisijoms posėdžiauti nuotoliniu ar mišriu būdu ir nesant nepaprastajai padėčiai ar karantinui. Įstatymo projektas parengtas komitetui atlikus parlamentinę kontrolę ir nustačius, kad savivaldybėms kyla poreikis organizuoti savivaldybės tarybos komitetų ir komisijų posėdžius nuotoliniu būdu. Šis pakeitimas suteiks savivaldybėms daugiau laisvės pasirinkti joms priimtiniausias ir efektyviausias posėdžių formas, savivaldybių komitetų ir komisijų posėdžius organizuojant tiek fiziškai renkantis į atitinkamas patalpas, tiek nuotoliniu ar mišriu būdu, ir nesant ekstremalių aplinkybių. Tokiu būdu būtų užtikrinamas Tarybos narių nuoseklesnis ir produktyvesnis darbas.

Komitete svarstytas Vyriausiosios rinkimų komisijos įstatymo pataisos. Įstatymo projektu siekta įtvirtinti nuostatą, kad Vyriausioji rinkimų komisija (VRK) būtų sudaryta tik iš realiai egzistuojančių politinių partijų atstovų, o Vyriausiosios rinkimų komisijos nario įgaliojimai nutrūktų ir tuomet, kai įsigalioja teismo sprendimas dėl Vyriausiosios rinkimų komisijos narį delegavusios politinės partijos likvidavimo. Tai svarbus sprendimas, leisiantis užkirsti kelią bet kokioms korupcijos apraiškoms VRK darbe.

KITI SVARBŪS KLAUSIMAI

Pradėta diskusija dėl 4 dienų darbo savaitės

Kartu su Socialdemokratų partijos frakcija Seime pasiūlėmė Lietuvoje pradėti eksperimentą – tam tikruose sektoriuose dirbantiems asmenims leisti dirbti 4 dienas per savaitę. Daugėjant įrodymų, kad trumpesnė darbo savaitė pasiteisina, frakcijos nariai paskatino valdžią pasekti Islandijos pavyzdžiu ir pradėti nacionalinio masto eksperimentą, kuris leistų įsitikinti trumpesnės darbo savaitės nauda. Ką tik pasibaigęs didžiausias pasaulyje eksperimentas Islandijoje įrodė, kad 4 dienų darbo savaitė ne tik nekenkia ekonomikai, bet ir, priešingai, gerina darbo našumą ir visuomenės sveikatą. Kodėl to negalėtų padaryti Lietuva?

Vieningo elektroninio bilieto koncepcijai duotas startas

Susitikime su susisiekimo ministru Mariumi Skuodžiu pabrėžiau būtinybę atnaujinti klausimą dėl vieno elektroninio bilieto įdiegimo Lietuvoje. Tam, kad gyventojai dažniau naudotųsi viešuoju transportu, būtina sukurti sistemą, kuri leistų su vienu bilietu visoje Lietuvos teritorijoje keliauti traukiniu, autobusu, dviračiu ar elektriniu paspirtuku. Tokiu atveju galėsime ne tik laisvai keliauti po Lietuvą, bet ir surasti greičiausią, pigiausią ir patogiausią būdą keliauti nuo „durų iki durų“ su vienu bilietu, nesinaudojant nuosavu ir, dažnu atveju, taršiu automobiliu. Džiaugiuosi, kad po mano aiškaus siūlymo, Susisiekimo ministerijos pristatytoje strategijoje vietą pagaliau atrado ir vieno bilieto koncepcija. Ministras savo ruožtu patvirtino, kad rimtai žiūri į šią pasiūlytą idėją ir artimiausiu metu pažadėjo pristatyti vieno bilieto koncepcijos įgyvendinimo gaires.

44- TAI OFICIALIŲ RAŠTŲ IR KREIPIMŲSI SKAIČIUS,

kuriuos išsiunčiau į įvairias valstybines įstaigas dėl Jonavos rajono problemų po to, kai Jūs kreipėtės raštu ar žodžiu. Klausimai dėl socialinių problemų ir kelių būklės gerinimo, dažniausiai pasiekdavo mano pašto dežutę. Džiugu, kad problemos sprendžiamos, o tarpininkavimas tarpgyventojų ar bendruomenių ir atsakingų institucijų duoda realius rezultatus. Ataskaitoje pateikiu kelis iš jų:

Po oficialaus rašto – Žeimių gatvės atkarpos remontas LAKD prioritetų sąraše, rekonstrukcija žadama 2022 m.

Dėl Žeimių gatvės atkarpos nuo sankryžos su Žemaitės/Lietavos gatvėmis, važiuojant nuo Kėdainių iki žiedinės sankryžos su J.Basanavičiaus/J.Ralio gatvėmis nepatenkinamos būklės oficialiai kreipiausi į Lietuvos automobilių kelių direkcijos (LAKD) vadovą, ragindamas atlikti esminius šios gatvės atkarpos tvarkymo darbus. Atsakydama į mano paklausimą LAKD informavo, kad šiai gatvės atkarpai rekonstruotinų ir remontuotinų krašto kelių ruožų prioritetinės eilės sąraše suteikė itin aukštą ketvirtą vietą iš 1549 pozicijų, ir pagal pateiktą direkcijos raštą jau 2022 metais planuojami šios atkarpos remonto ir tvarkymo darbai.

Efektyvaus bendradarbiavimo su seniūnija rezultatas – pagerintos gyvenimo sąlygos gyventojui

Turintis judėjimo negalią vyriškis gyvena vieno kambario bute, kurio išorinės durys yra senos ir praktiškai turėtų būti nebenaudojamos, o durų spyna – rakinosi sunkiai. Žmogaus judėjimą namuose dar labiau apsunkino nepatogūs slenksčiai, buvę prie įėjimų į butą ir vonios patalpas. Dėl šių problemų kreipiausi į seniūnijos specialistus, kurie prisidėjo prie problemos sprendimo – įstatydami išorines duris ir sutvarkydami slenksčius.

Su manimi susiekti galite:

(85) 239 6979

EUGENIJUS.SABUTIS@LRS.LT

FACEBOOK.COM/EUGENIJUS.SABUTIS

E.SABUTIS

WWW.SABUTIS.LT

Informacija dėl susitikimų Jonavos rajono savivaldyje:

Seimo nario padėjėja Audronė Bagdonavičienė 210 kab.

8 349 35333; 8 612 20465

audrone.bagdonaviciene@lrs.lt audrone.bagdonaviciene@jonava.lt

G. KANOVIČIAUS PREMIJOS TEIKIMAS 2021

VESTUVIŲ MIZIKANTŲ ŠVENTĖJE KULVOJE

PIRMASIS SKIEPAS

BENDRIJOJE „JONAVOS VILTIS“

RUKLOS MOKYKLAI 100 METŲ

BUKONIŲ MOKYKLOS JUBILIEJUS

AKCIJA „SKAITAU AŠ, SKAITYK TU“

ŠV. FLORIJONO DIENA JONAVOJE

ŠEIMOS DIENA JONAVOJE

KULTŪROS DIENA SOCIALINIŲ PASLAUGŲ CENTRE

MINDAUGO KARŪNAVIMO DIENA

JONAVOS M. CENTRINIO STADIONO ATIDARYMAS

DVIRAČIŲ-PĖSČIŲJŲ TILTO ATIDARYMAS

SAVIVALDYBIŲ ASOCIACIJOS SUVAŽIAVIMAS

CRAMPPLING BALTIJOS ŠALIŲ ČEMPIONATAS JONAVOS ARENOJE

SEIMO POSĖDIS